下松市広報

潮騒

2025
No.1559
1

Contents［目次］

【トピックス】
・新年のご挨拶 …… 02
・放課後児童クラブの申込受付のご案内 …… 03
・令和6年分 所得税確定申告相談のご案内…… 04
・市「人権」を考えるつどいより… 10

【健康コーナー】
・ノロウイルスの感染予防…… 06
・フレイル予防教室 …… 07

【カラーページ】
・2024年くだまつの出来事 …… 08

【星の掲示板】…… 11
●お知らせ
・障害者控除対象者認定書の交付
・公的年金などの源泉徴収票の交付
●募 集
・任期付職員（防災専門員）
・市民憲章実践者被表彰候補者
●講 座・教 室
・海外ビジネス入門セミナー
●相 談
・弁護士無料法律相談
・事業承継相談会
・空き家無料相談会
●催 し
・消防出初式
・天王森古墳出土埴輪の解説

表紙紹介

久保小学校3年生の児童が無病息災や子孫繁栄を祈る伝統行事「亥（い）の子つき」を体験しました。児童は、6本の縄で結ばれた石を「繁盛セイー繁盛セイー！」などと歌いながら、力強く地面に叩きつけ、土地に宿る精霊に活を入れます。

新年のご挨拶

下松市長　国井 益雄

新年あけましておめでとうございます。市民の皆様におかれましては、健やかな新年をお迎えのことと心からお慶び申し上げます。

さて、私は、昨年4月に3期目のご信任をいただき、「暮らしの安全安心」「産官民による魅力の創出」を最大のテーマとして、喫緊の課題である人口減少・少子化の克服とともに、「子どもを大事にするまち」「若者が元気で活気のあるまち」「高齢者が健康で暮らせるまち」を実現するため、新たな気持ちで市政運営に努めております。

昨年、本市は市制施行85周年の節目の年を迎え、「古(いにしえ)から今へ　ともに創る未来を」をキャッチフレーズに約5万人が来場した「道路を走る鉄道車両見学プロジェクト」をはじめ、さまざまな記念事業を展開したところです。また、市内8会場で開催した「市長と地域でトーク」では、多くの市民の皆様と対話し、地域の課題を共有することができました。私は、貴重なご意見やご提案をいただく中で、市民協働による地域力向上に向けたまちづくりを進める決意を新たにしたところです。

「暮らしの安全安心」では、防災・減災対策を重要な柱に、昨年の能登半島地震や南海トラフ地震臨時情報などを教訓として、新たな移動系通信機器の導入や米川地域づくり拠点施設の整備を進めるとともに、市民協働による防災訓練や市内小中学校を対象とした「防災教育プログラム」を実施するなど、ハード・ソフト両面から取り組みました。引き続き、「逃げ遅れゼロ」に向け、防災意識の醸成を図り、自助・共助による地域防災力の向上に努めてまいります。また、エネルギー・食料品価格などの物価高騰への対応として、省エネ家電買替支援補助やプレミアムチケット販売など、市民生活の安定と地域経済の好循環に向けた支援を実施しました。

「子どもを大事にするまち」では、「待機児童ゼロ」を目指し、公集児童の家の増設や認定こども園移行支援、子どもの相談体制整備、学校施設の長寿命化、ICT教育環境整備など、子どもたちの健やかな成長に向け、より良い環境づくりを進めました。また、高校生年代までの子ども医療費助成拡充や第2子以降の保育料無償化など、子育て家庭の経済的支援を図ったところです。引き続き、全ての子ども、子育て世帯を切れ目なく支援する体制の充実・強化に努めてまいります。

「高齢者が健康に暮らせるまち」では、買い物や通院などの移動手段を充実させるため、新たに「高齢者タクシー利用助成事業」を開始するとともに、地域福祉拠点施設を整備し、高齢者を中心とした健康づくりの支援に取り組んでまいります。

次に、「産官民による魅力の創出」では、豊井地区まちづくり整備事業の加速化に併せ、新たに東海岸通りの産業団地整備事業に着手するとともに、ものづくり産業への女性進出や若者定住に向けた雇用促進など「人口減少対策集中強化プラン」に基づく施策を展開し、地域間バランスの是正と「若者が元気で活気のあるまち」の実現に向け、集中的に取り組んでおります。本年は、半導体企業の工場増設やインクルーシブ遊具を配置した恋ヶ浜緑地公園の再整備が完了し、さらなる地域活性化に期待しているところです。

また、観光案内所リニューアルオープンを契機として、国民宿舎大城、ひらめきパーク笠戸島などの観光資源を活用した交流人口の拡大、JR下松駅周辺の活力再生を進めるとともに、天王森古墳から出土した学術的価値の高い埴輪群をはじめ、公式マスコットキャラクター「くだまる」や本市が有する地域資源を総動員しながら官民協働による魅力あるまちづくりを創出してまいります。

引き続き、「市民力」「地域力」「産業力」を結集した「オール下松」で将来都市像である「都市と自然のバランスのとれた住みよさ日本一の星ふるまち」の実現に向け、全力で取り組んでまいりますので、ご支援、ご協力を賜りますようお願い申し上げます。

新しい年が、皆様にとりまして、健康で笑顔あふれる素晴らしい年になりますことを祈念申し上げまして、新年のご挨拶といたします。

令和7年度

放課後児童クラブ（児童の家）の申込受付のご案内

申込書などは、1月8日（水）から各児童の家で配布します。入所希望者が定員を超える場合は、低学年の入所を優先し、上級生の入所をお断りする場合があります。

詳しくは市HPで確認してください▶

施設名	場所	電話	定員	保育時間
花岡児童の家1	大字末武上264-5	☎44-1042	40	放課後など～18時30分 ※ほがらか児童の家は19時まで 18時15分以降は、1日につき延長料金50円が必要です。 **※延長料金は全ての児童が必要**
花岡児童の家2～5	大字生野屋412-1	☎44-0500	160	
公集児童の家1・2	潮音町1-2-22	☎43-4239	120	
東陽児童の家	東陽4-17-1	☎080-4320-3212	50	
下松児童の家1・2	大字西豊井698	☎41-6566	80	
下松児童の家3・4		☎41-0405	80	
豊井児童の家	大字東豊井1134	☎41-2671	35	
中村児童の家1・2	清瀬町2-4-11	☎41-7343	75	
久保児童の家1・2	大字河内944-24	☎46-3780	80	
ほがらか児童の家	大字山田256	☎47-1717	25	

※ほがらか児童の家は、久保小学校の児童のみ入所可能です。 ※花岡・下松小学校区は、住所により入所先を決定します。
※公集児童の家では、新たな児童の家を建設中（令和7年6月開所予定）です。開所後は4～6年生の受け入れを開始します。詳しくは別途ご案内します。

◆入所基準：保護者が労働などにより児童を家庭で保育できない
◆対　　象：1～6年生（公集児童の家は1～3年生）
◆通常保育料：児童1人につき**月額5,000円**（8月は月額7,000円）
◆特別保育料（長期休暇日のみの利用者）：4・12・1・3月…1,000円、7月…2,000円、8月…7,000円
◆おやつ代：100円/日
◆減額制度：令和6年度市町村民税非課税世帯、ひとり親家庭医療費助成制度および生活保護世帯に該当する児童は無料。
同時入所第2子以上の場合、第2子以降の8月分は3,000円減額。
◆申込方法：2月20日（木）までに、希望する児童の家に申込書一式を提出

問い合わせ：こども未来課（1階㉓番窓口）　☎45-1836

困ったときにはすぐ相談！

消費生活情報

消費生活センター　☎44-0999
消費者ホットライン　☎188

「スキマ時間に気軽に稼げる」などとうたう副業トラブル・詐欺に注意!!

Q：SNSで「動画を見るだけで報酬を得られる」という広告を見て申し込んだところ、「報酬を得るためには現金を振り込む必要がある」と言われ、指示どおり振り込みましたが、報酬を出金できませんでした。

A：SNSや動画広告、インターネット検索などで見つけた副業サイトで「動画を見るだけ」「スタンプを送るだけ」などの簡単な作業で稼げるという副業に応募したところ、「手数料が必要」「操作ミスがあり損失補填金が必要」などの理由で振り込みをさせられ、報酬を得られなかったという事例が発生しています。
昨年、県内では1,000万円を超える被害も複数発生しています。

- 「○○するだけで簡単に稼げる」などの広告やインターネット上のもうけ話は詐欺の可能性があります。
- ほかにも「お金を自分の口座から別の口座へ振り替える仕事」や「指定された口座にお金を振り込み、暗号資産を購入する仕事」、投資を勧めるものもあります。
- 金銭を要求された場合は、振り込む前に家族や警察、消費生活センターに相談しましょう。

県警発表情報▶　国民生活センター発表情報▶

令和6年分 **所得税**

確定申告相談のご案内

期間 2/17月 ▼ 3/12水

受付時間 8時30分▶15時30分

相談時間 8時45分▶12時、13時▶16時30分

※土日・祝日を除く。 ※税務署の受付期間とは異なりますので、注意してください。

受付場所 税務課前ロビー（市役所1階）

※市・県民税の申告のみの場合は、税務課市民税係で受け付けます。

受付人数 130人/1日 ※原則、受付順に相談時間を指定します。

自宅からe-Taxによる申告が便利です

https://www.e-tax.nta.go.jp/kojin.html

対応したスマートフォンとマイナンバーカードを持っている人は、自宅で簡単に申告可能です。

◀e-Tax

注意事項

- 市が開設する申告会場では、確定申告書の提出のみの受け付けはできません。直接、広島国税局業務センター防府分室へ送付してください。
- 申告書の控えに税務署の受付印を押すことはできません。
- 必要書類は市役所や国税庁HPなどから取得してください。

申告に必要なもの

- 確定申告のお知らせ（税務署発行）が送られてきた人は、そのハガキなど
  ※ハガキや利用者識別番号の通知書が送られてきた人は、必ず持参してください。
- 収入が分かるもの（給与・年金の源泉徴収票、その他支払明細、収支内訳書など）
  ※事業所得（営業等・農業）・不動産所得がある人は、事前に収支内訳書の記入を済ませておいてください。
  未記入の場合は受け付けできません。
- 社会保険料の支払額が分かるもの（国民年金、国民健康保険税（料）、任意継続の保険料、介護保険料などの控除証明書や領収書など）
- 生命保険料、地震保険料の控除証明書（保険会社が発行した証明書）
- 障害者控除に該当する場合は、身体障害者手帳などの障害の等級が分かるもの
- 医療費控除の明細書
  ※事前に作成の上、来場してください。明細書未記入の場合や領収書による申告は受け付けできません。
- 確定申告で還付がある場合は、還付金の振込先口座情報が分かるもの（申告者本人名義のものに限る）
- マイナンバーカードまたは、個人番号確認書類および本人確認書類（写し可）
  （税制上の扶養親族についても、番号確認書類の提示が必要です）

●出張申告相談

地　区	期　日	受付時間	場　所	受付人数
深　浦	2月 3日(月)	9時30分～11時30分	深浦公民館	30人
米　川	2月 4日(火)	10時～12時 13時～15時	米川公民館	60人
花　岡	2月 5日(水)	9時～12時 13時～16時	花岡公民館	170人
久　保	2月 7日(金)	9時～12時 13時～15時30分	久保公民館	140人
本　浦	2月10日(月)	9時30分～11時30分	笠戸公民館	30人
江の浦		14時～16時	笠戸島公民館	30人
末　武	2月12日(水)	9時～12時 13時～16時	末武公民館	170人

下記の申告は、税務署に直接提出、相談してください。

- ◆初めて住宅借入金等特別控除の適用を受ける人
- ◆株式などの譲渡所得(譲渡損失の繰越控除の申告も含む)
- ◆上場株式などの配当所得(申告分離課税を選択した場合)
- ◆土地建物などの譲渡による譲渡所得(収用に係る特例申告も含む)
- ◆令和5年分以前の申告、更正の請求
- ◆令和7年1月1日時点で市に住民登録がない人
- ◆青色申告
- ◆退職所得
- ◆山林所得
- ◆先物取引に係る雑所得
- ◆準確定申告
- ◆消費税、贈与税および相続税
- ◆雑損控除
- ◆外国税額控除

※申告内容によっては、上記以外にも税務署の申告会場を案内する場合があります。

徳山税務署による確定申告相談

申告相談

期　間 **2月17日(月)▶3月17日(月)** ※土日・祝日を除く。

【受付時間】8時30分～16時　【相談時間】9時～17時

※会場への入場は、LINEでの予約または、当日分の入場整理券が必要です。

場　所 **周南市今宿町2-35**

▲国税庁公式LINE

スマホ申告を推進しています。

【持参物】スマートフォン、マイナンバーカード(パスワード2つ(数字4桁と英数字6～16文字)が必要です)

電話相談

確定申告テレフォンセンター：☎**0570-00-5901**

【受付時間】8時30分～17時　※土日・祝日を除く

確定申告書の送付先

〒747-8533　防府市寿町6-39

防府地方合同庁舎　広島国税局業務センター防府分室

市・県民税申告書の送付先　問い合わせ

〒744-8585　下松市大手町3-3-3　下松市税務課市民税係(1階③番窓口)　☎45-1815

健康コーナー

健康増進課（保健センター内）☎41-1234

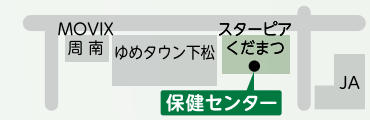

ノロウイルスの感染予防

冬場に流行するノロウイルスによる食中毒や感染性胃腸炎。家庭でできる予防対策を3つ紹介します。

「手洗い」をしっかりと！

食事前、トイレの後、調理前後は、せっけんを使って手をよく洗いましょう。

「人からの感染」を防ぐ！

感染した人の下痢便や吐しゃ物には、大量のノロウイルスが含まれています。便（おむつ）や吐しゃ物の処理に十分注意しましょう。

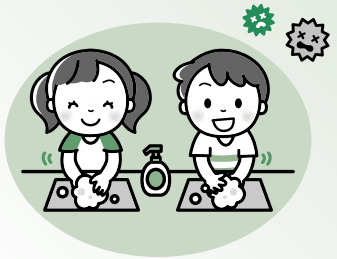

「食品からの感染」を防ぐ！

加熱処理はウイルスの活性を失わせる有効な手段です。ノロウイルスの汚染の恐れのあるカキなどの二枚貝は、中心部を85～90℃で90秒以上加熱することが大切です。

調理器具や調理台は、消毒していつも清潔にしましょう。

血圧・食塩が気になる人へ（要予約）

【日　時】1月10日（金）9時～10時
【場　所】保健センター
【対　象】20歳以上
【費　用】100円
【内　容】尿による塩分摂取量の推定検査
【申込方法】前日までに窓口にて（容器を渡します）

プレママ・パパクラス（要予約）

❶助産師編	2月3日（月）13時30分～15時30分 バストケア・プレママエクササイズなど 【対 象】妊娠16週以降のプレママ
❷保健師編	2月13日（木）または、3月8日（土） 9時30分～11時30分 赤ちゃんの入浴実習、マタニティ体験 【対 象】プレママ・パパ

【場　所】保健センター
【費　用】無料
【定　員】各回15人程度（申込順）
【持 参 物】母子健康手帳、筆記用具、飲み物
【申込方法】申込フォームまたは、電話にて→
※申込フォームでの受付は各開催日7日前まで。

ストレス相談（要予約）

【日　時】2月6日（木）13時30分～15時30分
【場　所】保健センター
【対　象】精神科・心療内科に通院したことがない人
【内　容】臨床心理士による無料の相談
【申込方法】1月30日（木）までに電話にて

風しんの抗体検査・予防接種を受けましょう

風しんは感染力の強い感染症です。妊娠初期の妊婦が感染すると出生児が先天性風しん症候群になる可能性があります。大人が感染した場合、子どもに比べて症状が重くなることがあります。

風しんの予防には予防接種が有効です。昭和37年4月2日～昭和54年4月1日生まれの男性は、クーポン券を使用して無料で抗体検査・予防接種（予防接種は抗体価が低かった人のみ）を受けることができます。医療機関のほか、勤務先の健診や人間ドックなどでも抗体検査を受けることができます。クーポン券の有効期限は、令和7年2月28日で今年度が最終年度です。まだクーポン券を使用していない人は、この機会に受けましょう。

フレイル予防教室

フレイルとは、健康と要介護の間の心身状態のことで、ささいな出来事から要介護状態になりやすいと言われています。早期に気づき、適切な対応をとれば、健康な状態に戻ることができます。フレイルのサイン、チェックポイントを一緒に学んでみませんか。

【日　時】

1回目（運動編）	1月29日(水)	10時～11時
2回目（栄養編）	2月 5日(水)	
3回目（社会参加編）	2月12日(水)	

【場　所】ほしらんど

【対　象】おおむね65歳以上の市内在住の人
※運動編は医師から運動制限の指示のある人を除く

【費　用】無料

【定　員】15人(申込順)　※3回受講できる人を優先

【持参物】動きやすい服装、飲み物、タオル、筆記用具

【申込方法】電話または、FAXにて

【問い合わせ】高齢福祉課(1階⑩番窓口)
☎45-1837　FAX：41-1515

脳体力測定

【日　時】1月24日(金)
①9時～10時　②10時30分～11時30分
③13時30分～14時30分
④15時～16時

【場所・問い合わせ】高齢福祉課(1階⑩番窓口)
☎45-1837

【対　象】おおむね65歳以上の認知機能に不安のある人

【内　容】タブレットを使った認知機能チェックおよび保健師による個別相談

【費　用】無料

【定　員】各回1人

【持参物】筆記用具

【申込方法】1月17日(金)までに電話にて

不妊専門相談（要予約）

【日　時】1月24日(金) 15時～17時

【場所・問い合わせ】周南健康福祉センター(周南市毛利町)　☎0834-33-6425

【内　容】産婦人科医と公認心理師による無料の相談

【申込方法】1月17日(金)までに電話にて

今月のおすすめ図書

問い合わせ
市立図書館
☎41-0093

一般　子育てあるある美術館

ズボラかーちゃん／著
文響社

子育てをしていたら誰もが経験するイライラのシチュエーションを西洋の名画になぞらえて、クスっと笑えるシーンに変えてしまう不思議な本。子育て中の人も、子育てが落ち着いた人も、思わず「ある！ある！」と笑ってしまうシーンが満載です。

児童　宇宙の24時間

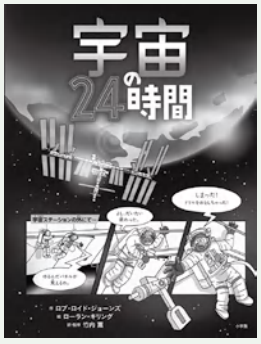

ロブ・ロイド・ジョーンズ／作
ローラン・キリング／絵　竹内薫／訳・監修
小学館

地球からやってくる仲間を受け入れたり、故障を修理したり、毎日が大忙しの宇宙ステーション。体も道具もフワフワと浮かぶ無重力空間で、宇宙飛行士たちの食事やトイレはどうしているの？宇宙生活の色々な疑問に豊富なイラストで答えてくれる一冊です。

絵本　おせち

内田有美／文・絵　満留邦子（みつどめくにこ）／料理
三浦康子／監修
福音館書店

おせちに並ぶ色とりどりの料理。普段は食べることが少ないものもたくさん入っていますが、それぞれにお正月に食べる意味があるのを知っていますか?一つ一つの料理に込められた願いを、思わず食べたくなるような写真とともに紹介します。

2024年 くだまつの出来事

～こんなことがありました～

1月
- 能登半島地震災害義援金の受付開始
- 大谷翔平選手が寄贈したグローブが市内小学校に届く
- 笠戸島デマンド型乗合タクシー実証実験を開始

2月
- 天王森古墳形象埴輪出土歴史記念講演を開催
- くだまつ笠戸島アイランドトレイル2024を開催
- 能登半島地震で被災した輪島市と能登町に市職員を派遣

3月
- 花岡小学校特別教室棟が完成

4月
- 市公式LINEの運用開始
- 市長選挙で現職の国井益雄市長が再選（3選）（写真①）
- 社会人女子バスケットボールチーム「笠戸ブレイブスター」が誕生
- 道路を走る鉄道車両見学プロジェクトに約5万人が来場（写真②）

5月
- 笠戸島公民館が開館20周年

6月
- 市消防本部で市長特別点検を実施
- （株）キロクと「災害時におけるレンタル資機材の提供に関する協定」を締結

7月
- デジタル改善ポストの運用を開始
- くだまつ地域クラブ活動（スポーツ）の登録を開始
- 下松飲食業協同組合と包括連携協定を締結

8月
- 子ども医療費助成制度を所得制限なしで高校生年代まで拡充

9月
- 市省エネ家電買替支援補助金を開始
- 天王森古墳復元埴輪第3弾の盾形埴輪が公開（写真③）
- 「笠戸のあじ」完成披露
- 笠戸ひらめ約6,000匹が衰弱死

10月
- 公共施設の予約などがオンラインでできる「ひろしま・やまぐち公共施設予約サービス」を開始
- 高齢者タクシー利用助成事業を開始
- 星ふるまちの市長と地域でトークを開催（市内8会場）
- 周南市・光地区消防組合・下松市が消防通信指令業務の共同運用に向け調印

11月
- 市制施行85周年（記念式典は大雨警報発令により中止）
- 市観光案内所がリニューアルオープン（写真④）

12月
- 市制施行85周年市政功労者表彰式を開催

①

②

③

④